

Le Petit Girondais



Mairie de Gironde sur Dropt



Sommaire

- 1 Édito
- 2 Informations municipales, état civil
- 3-4 Programme de la Rentrée
- 5 Rentrée du périscolaire
- 6 Rentrée des associations
- 7 Travaux plaine des sports
- 8 Travaux École
- 9-10 Retour sur...Manifestations
- 11 Agenda

Directeur de Publication: Thierry BOS

Membres de la commission communication:
Patricia PEYSSARD, Mylène LASSERRE, Marine PELIN, Manuel DOS SANTOS MATOS, Pascal MAU.

Imprimé par nos soins. Ne pas jeter sur la voie publique

GIRONDE SUR DROPT



Chères Girondaise, chers Girondais,

Septembre sonne la fin des vacances pour les enfants et après un été caniculaire, c'est l'heure de retrouver le chemin des écoles. Nous souhaitons une bonne rentrée à tous les élèves.

Plusieurs travaux importants ont été réalisés pendant ces 2 mois de congés scolaires. Vous trouverez plus de détails à l'intérieur du Petit Girondais.

Dans ce journal, nous souhaitons développer quatre points importants pour le devenir de notre commune :

Le PLUI : ce document d'urbanisme est un outil essentiel pour l'avenir de notre village : une projection du devenir de notre territoire sur au moins les 10 prochaines années. Nous sommes actuellement dans la phase zonage du PLUI et nous allons commencer à aborder la réglementation des différentes zones. La proposition d'un zonage plus affiné sera présentée et débattue lors du prochain conseil municipal. Elle sera mise en ligne sur notre site, ou consultable en mairie, à partir du 25 octobre. Vous aurez alors la possibilité de faire remonter toute vos remarques ou questionnements.

Le permis de louer : cet outil va permettre, à partir du 28 septembre, de mettre en place un dispositif efficace de lutte contre l'habitat indigne, en collaboration avec le SIPHEM. Ce dispositif représente un coup non négligeable pour la commune, mais il devrait permettre à chaque locataire d'avoir l'assurance de vivre dans lieu décent. Je comprends que nous ajoutons encore de la lourdeur administrative, mais le permis de louer a déjà fait ses preuves sur d'autres communes de notre territoire.

La plaine des sports : les travaux concernant les deux projets d'équipements sportifs, le pôle raquette et la piste d'athlétisme, viennent enfin de démarrer. Ce lieu va regrouper une multitude de sports nouveaux et déjà existants.

Nous pourrions ainsi être fiers d'avoir sur notre commune l'un des complexes sportifs les plus importants du territoire Sud Gironde.

Le projet agricole : nous arrivons enfin à la finalisation de ce projet, qui s'inscrit dans la loi agriculture et alimentation. Nous sommes actuellement dans la phase de recherche d'un maraîcher.

La commune met ainsi à disposition, via une location, des terres cultivables (avec l'eau à proximité) et un bâtiment agricole. Une collaboration avec le futur maraîcher sera mise en place afin d'approvisionner en légumes bio notre restaurant scolaire.

Quant à l'aménagement sécuritaire de la D1113, nous avons pris, malheureusement, du retard. Nous attendons, avec **impatience**, la validation de notre projet par le Centre Routier Départemental ainsi que l'approbation du dossier de subvention par le Département.

Ne croyez pas que je ne suis pas conscient de la dangerosité de la situation, avec des accidents de plus en plus fréquents, la nuit notamment, causés par des conducteurs irresponsables.

Nous allons tout mettre en œuvre afin d'installer des plateaux ralentisseurs le plus rapidement possible.

Bonne rentrée à tous !

MAIRIE

Horaires

Lundi :	8h / 12h
Mardi :	8h30 / 12h
Mercredi :	8h / 12h 13h30 / 17h
Jeudi :	8h30 / 12h
Vendredi :	8h30 / 12h

Tél 05 56 71 11 18

Fax 05 56 71 11 05

accueil@gironde-sur-dropt.fr

Nous écrire

46, av. du Général de Gaulle
33190 Gironde-sur-Dropt

Retrouvez l'ensemble des délibérations des conseils municipaux sur internet
www.girondesurdropt.fr

Rejoignez-nous sur
facebook



PANNEAUPOCKET
« Ma commune dans la poche »

Etat civil

Mariages :

AGUERRE Jean-Donald, Bernard /
TAUZIN Christelle,
Céline, Michèle le
01/06/2019

Décès :

ROUX CHASSAGNE
Michel, Guy, Pierre
le 24/05/2019
TOURSEL épouse
LECAS Marie-Line le
19/06/2019
GAVERINA épouse
COLOGNI Elisabeth
le 24/06/2019

Naissances :

LOUBIERE Solène,
Marie, Blandine
20/07/2019

Projet agricole

La loi agriculture et alimentation impose aux restaurants des collectivités de proposer, au plus tard en 2022, 50% de produits naturels dont 20% issue de l'agriculture biologique. Dans ce contexte, la commune souhaite mettre en place une démarche d'approvisionnement du restaurant scolaire en légumes issue de l'agriculture biologique et produits localement en facilitant l'installation d'un maraicher sur des terres communales. Une partie de la production du maraicher sera donc réservée à l'approvisionnement du restaurant scolaire. Afin, entre autres, d'établir les menus en fonction des possibilités d'approvisionnement et du plan alimentaire, le maraicher sera membre de la Commission communale des Menus, composée également du responsable restaurant scolaire, de représentants de l'école et de la commune. Ainsi, en partenariat avec la Chambre d'Agriculture, un appel à candidatures a été publié (voir site Internet). Les candidatures seront étudiées après le 30 septembre 2019. De plus, le Département aide au financement des études et aménagements des terres mises à disposition.

PLUI

Rappel Plui : Le Plan Local Urbanisme Intercommunal est un document d'urbanisme à l'échelle de la communauté de communes. Il étudie le fonctionnement et les enjeux du territoire, construit un projet de développement respectueux de l'environnement, et le formalise dans des règles d'utilisation du sol. Le PLUi doit permettre l'émergence d'un projet de territoire partagé, conjuguant les politiques nationales et territoriales d'aménagement avec les spécificités du territoire.

Nous rappelons aux Girondais qu'un registre de concertation est disponible en mairie tout au long de la procédure de conception du PLUi, jusqu'à l'arrêt de celui-ci par le conseil communautaire. Vous pouvez y consigner vos demandes ou observations en lien avec la démarche de PLUi.

Permis de louer

A compter du 28 septembre 2019, la commune met en œuvre le dispositif d'autorisations de mise en location, également appelé « permis de louer ». Ce dispositif s'inscrit dans une démarche de lutte contre l'habitat indigne. Ainsi, un propriétaire, souhaitant mettre en location son bien doit formuler une demande d'autorisation préalable de mise en location auprès de la mairie de Gironde sur Dropt à chaque changement de locataire et/ou en cas de première location. Pour ce faire, le propriétaire devra fournir le **CERFA 15652** ainsi que les **diagnostics techniques du logement** (obligatoires pour toute location). Ces documents peuvent être téléchargés sur internet ou obtenus en mairie. À compter de la réception du dossier complet, la commune dispose d'un délai d'un mois pour formuler sa réponse. Pour toute question, les services de la mairie se tiennent à votre disposition.

DEPLACEMENTS

COVOITURAGE



L'aire de covoiturage se situe sur le parking de la gare rue André Dupuy-Chauvin. 5 places de stationnement gratuit sont ainsi exclusivement dédiées au covoiturage sur ce site sous vidéosurveillance. Plus d'infos : covoiturage.transgironde.fr

TRANSPORT SCOLAIRE



Collégiens et Lycéens

**Collège lycée La Réole Sivu du Réolais
Citram aquitaine**

Gironde Place de la République circuit 3

Départ le Matin 7h47
Retour le Soir 17h37
Retour le Mercredi 12h53

Gironde - Banquet circuit 4

Départ le matin 7h23
Retour le soir 17h55
Retour le Mercredi 13h15

Gironde Fontfrede circuit 13

Départ le matin 7h01
Retour le soir 17h45 ou 18h45
Retour le Mercredi 12h45 ou 18h45

TRAINS



La halte ferroviaire de Gironde-sur-Dropt propose plusieurs aller-retour par jour vers Bordeaux ou Agen.

Arrêt en gare de Gironde :	Direction Bordeaux	Direction Agen
	06h44	07h14
7h48	18h17	19h53

Vous pouvez également acheter vos billets de train en ligne à l'adresse suivante : www.ter.sncf.com/nouvelle-aquitaine

École : Programme

Configuration des classes



TPS PS MS: Mme BINOIST
 MS GS: Mme LATESTERE
 CP : Mme SOUDAIN - Directrice de l'école
 CP/CE1 : Mr PESSOTTO
 CE1/CE2: Mme LEVY
 CE2/CM1/CM2: Mr LABAT
 CM1/CM2: Mr BOBES

Horaires pour les maternelles TPS/ PS/MS/GS

	accueil périscolaire (payant)	enseignement	déjeuner	enseignement	accueil périscolaire
lundi	7h30	8H30 11H30	11H30 12H50	13H00 16H00	16h00
mardi	7h30 8h20	8H30 11H30	11H30 12H50	13H00 16H00	16h00 18h30
jeudi	7h30 8h20	8H30 11H30	11H30 12H50	13H00 16H00	16h00 18h30
vendredi	7h30 8h20	8H30 11H30	11H30 12H50	13H00	16h00

Vacances scolaires

Rentrée des élèves	lundi 02 septembre
toussaint	du vendredi 18 octobre (après la classe) au lundi 04 novembre (matin)
noël	du vendredi 20 décembre (après la classe) au lundi 06 janvier (matin)
hiver	du vendredi 21 février (après la classe) au lundi 9 mars (matin)
printemps	du vendredi 17 avril (après la classe) au lundi 4 mai (matin)
sortie	Vendredi 03 juillet (après la classe)

Horaires pour les élémentaires CP/CE1/CE2/CM1/CM2

	accueil périscolaire	enseignement	déjeuner	enseignement	accueil périscolaire
lundi	7h30 8h20	8H30 11H45	11H45 13H05	13H15 16H00	16h00 18h30
mardi	7h30 8h20	8H30 11H45	11H45 13H05	13H15 16H00	16h00 18h30
jeudi	7h30 8h20	8H30 11H45	11H45 13H05	13H15 16H00	16h00 18h30
vendredi	7h30 8h20	8H30 11H45	11H45 13H05	13H15 16H00	16h00 18h30

de la rentrée

Médicaments : Nous rappelons que toute prise de médicament dans l'enceinte de l'école est formellement **interdite**, ordonnance médicale ou pas.

Pour tout cas particulier (traitement spécifique), il sera établi un **Projet d'Accueil Individualisé** avec les personnes concernées (médecin scolaire, médecin traitant, parents, enseignant).

Les portes de l'école seront fermées de 8h30 à 11h 20 et de 13h15 à 15h50.

Accueil des enfants de maternelle : - L'accueil aura lieu dans la classe de 8H20 à 8H30.

Accueil des enfants en élémentaires : Les enfants entrent seuls dans l'espace cour de l'école.

Espace cour élémentaire : Afin de clarifier la sortie à 16h00, nous demandons aux parents de ne pas entrer dans l'espace cour/préau (sauf rendez-vous avec un enseignant). La sortie des élèves des classes élémentaires se fera par la porte située sous le préau.

Assurance : Veuillez fournir à l'école une attestation de votre assureur, veillez à ce que soit comprises les mentions « Individuelle accident » et responsabilité civile.

Effets personnels : L'école n'est pas responsable des effets de votre enfant. Nous vous incitons vivement à marquer le nom et le prénom.

Coopérative scolaire : Fonds destinés à financer les projets de classe d'ordre culturel ou sportif (sorties, séjours, spectacles...).

Cotisation volontaire de **8 €** par enfant, **10 €** pour 2 enfants, **12 €** pour 3 enfants. Chèques à l'ordre **des Dauphins Girondais**.

Bonbons - chewing-gums - goûters : Interdits à l'école, sauf cas exceptionnels (fêtes ...).

Jeux et objets issus des nouvelles technologies : interdits.

Absences : Veuillez signaler rapidement à l'école toute absence et remplir un bulletin dans le cahier de liaison de votre enfant.

Téléphone : 05 56 71 10 85

Vente de tickets de cantine

La vente de tickets de cantine (2,70 €) s'effectue le lundi de 7h30 à 8h45 à l'école et le mercredi en Mairie toute la journée. Moyens de paiement : espèces, CB, Chèques.

La facturation a été approuvée en conseil municipal du 11 septembre 2019.



Rentrée du périscolaire

Pièces à fournir :

- Dossier d'inscription
- Photocopie de l'attestation de sécurité sociale de la personne qui couvre l'enfant
- Photocopie de votre carte d'allocataire C.A.F

ou MSA

ou dernier avis d'imposition à nous faire parvenir dès réception

- Photocopie des pages vaccinations du carnet de santé
- Attestation d'assurance

Les documents administratifs demandés sur la fiche de renseignements doivent être fournis obligatoirement la première semaine de fréquentation de l'enfant.

En l'absence de ces documents (avis d'imposition ou justificatifs CAF/MSA), le tarif 3 sera appliqué automatiquement.



Association Vacances Loisirs, Espace pour tous :

23 rue de la Mane
33490 Saint Pierre d'Aurillac
Tel : 05.56.76.13.17
nellybibens@avl33.org

Accueil Périscolaire

2019-2020



GIRONDE Sur DROPT



Pour joindre l'accueil
périscolaire

05 56 71 19 65



L'accueil du matin et du soir entrent dans le cadre des actions périscolaires destinées à favoriser la socialisation des enfants dont les parents ont des horaires de travail peu compatibles avec les horaires de l'école. Cet accueil est payant.

Accueil du matin de 7h30 à 8h30 :

Durant ce temps les enfants peuvent profiter des espaces de jeu, de lecture, des activités éducatives diversifiées ou des jeux libres, proposés par les animateurs. Les enfants inscrits à cet accueil sont placés sous la surveillance des animateurs.

Accueil du soir de 16h00 à 18h30 :

- A partir de 16h, tous les enfants encore présents dans l'enceinte de l'école sont pris en charge par l'équipe de l'accueil périscolaire. Ce temps sera facturé.
- A 16h30, un goûter offert par la mairie est servi. Tout régime ou allergie alimentaire **doit être signalé à l'équipe.**
- De 17h à 18h, des activités spécifiques sont proposées aux enfants. Une thématique, travaillée en équipe, tenant compte de l'avis des enfants leur sera proposée. Pour certaines de ces activités « spécifiques », l'inscription sera **obligatoire**, et l'enfant inscrit devra être **présent toute la séance**, et tout le cycle. Renseignements auprès de l'équipe d'animateurs.
- En fonction des jours, les enfants peuvent jouer, faire du sport, s'initier à la musique, aux arts plastiques, (proposition d'animations diverses en cohérence avec le projet pédagogique de l'accueil, participant à l'enrichissement de l'enfant) ... Des intervenants extérieurs participent à cet accueil.

Seuls les parents, les tuteurs légaux ou un adulte autorisé par ceux-ci (fiche d'inscription) sont habilités à venir chercher les enfants le soir. Seuls les enfants **âgés de plus de 6 ans et inscrits en classe de cp**, ayant une autorisation écrite des parents, seront autorisés à quitter l'accueil périscolaire seuls.

Tarifs :

Périscolaire		
Prestation	Quotient familial / commune	Tarif
Matin	De 0 à 700	0.35 €
	De 701 à 900	0.40 €
	Au-dessus de 900	0.45 €
Soir	De 0 à 700	0.55 €
	De 701 à 900	0.65 €
	Au-dessus de 900	0.70 €
Journée (matin et soir)	De 0 à 700	0.70 €
	De 701 à 900	0.85 €
	Au-dessus de 900	1.00 €



Le projet pédagogique, s'orientera vers 5 grandes familles d'activités : L'éducation artistique, l'éducation à l'environnement, les activités sportives, les activités scientifiques, et le jeu

Rentrée des associations

Liste des Associations Girondaises



ACCOMPAGNEMENT ADOS ENNEADO		06 86 33 51 02	Sophie Monchany
ANGLAIS	Centre Culturel Américain	06 95 00 55 81	Mary Andersen
CULTURE/SOCIAL	Art'ypique	06 48 27 59 68	Nadia Passerieux
ATHLETISME	Elan Girondais	06 62 47 85 18	Jean-Paul Trocmet
ASS.MATERNELLES	Les Bout'choux	05 56 71 14 90	Sylvie Beyrie
BAL RÉTRO		06 40 20 41 50	Christine Bentéjac
BELOTE	L'As de Carreau	06 84 26 10 80	Nicole Lespine
BRODERIE	Ami des anciens	05 56 71 88 15	Liliane De Bats
CHASSE	ACCA CHASSE	06 84 84 47 90	Bernard Bentejac
EQUITATION	Poneys Mômes d'Hélène	05 56 71 10 09	Hélène Barrault
CLUB DES ANCIENS	L'Ami des anciens	05 56 71 18 30	Colette Guerry
CLUB d'activités canines	Passion du chien sportif	07 69 75 24 37	Jacqueline Vasserot
DANSE DE SALON / SALSA	Arts et Danses	06 42 48 92 72	Adeline VINOS POYO
FOOTBALL	Football Club Gde/LR	06 64 06 28 08	Nicolas Mauriac
GYM DOUCE		05 56 71 11 54	Jeannine Mongay
GYM	Club Gymnastique Girondais	06 24 82 91 64	Françoise Casagrande
LE CERCLE	Café associatif	05 56 71 10 51	Nicole Latrille
LOTO	Diverses assos	06 40 20 41 50	Christine Bentéjac
PARENTS ELEVES	École	06 33 47 89 18	Laure Criado
PÉTANQUE	Bibe Girondais	06 24 21 08 48	Bernard Schiocchet
PÊCHE	Gardon Girondais	06 24 21 08 48	Bernard Schiocchet
PILATES/PILATES ROSES	PILATES TRX	06 46 89 17 94	Alya Lefèvre
SQUASH	Squash YMaU	06 80 93 25 39	Alain Clavierie
TENNIS	TCGLR	06 07 32 62 96	Charles Henry Michelot
WAJUTSU	WAJUTSU Réolais	06 79 75 99 10	Patrick REMIGEREAU



Travaux plaine des sports

Beaucoup de mouvements autour du stade ces derniers mois et les mois à venir! Les chantiers ont démarré et les deux gros projets d'équipements sportifs vont bientôt voir le jour. Nous avons d'une part la piste d'athlétisme avec son aire d'entraînement et de l'autre, le pôle raquettes qui sont en cours de construction. Le stade est en pleine mutation et devient une plaine des sports pour le plus grand bonheur des sportifs girondais!

Équipements actuels :

- ⇒ Stade municipal avec ses tribunes, club-House, douches et sanitaires.
- ⇒ Tennis avec 2 courts extérieurs, club-House et sanitaires.

Équipements futurs :

- ⇒ Pôle raquettes :
- ⇒ 3 courts de squash
- ⇒ 1 court de tennis couvert
- ⇒ 3 courts de badminton
- ⇒ Tennis de table
- ⇒ Club-House et sanitaires
- ⇒ Piste d'athlétisme
- ⇒ Saut en hauteur
- ⇒ Saut à la perche
- ⇒ Saut en longueur
- ⇒ Lancer de poids

Accès chantier et futur accès pompier



Emplacement de la future piste d'athlétisme



Emplacement du futur pôle raquettes



Projection pôle raquettes



Projection piste d'athlétisme

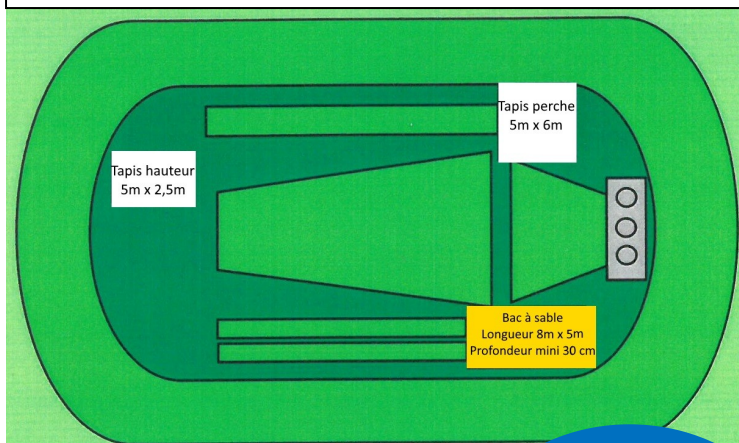

Vue d'ensemble « Plaine des sports »

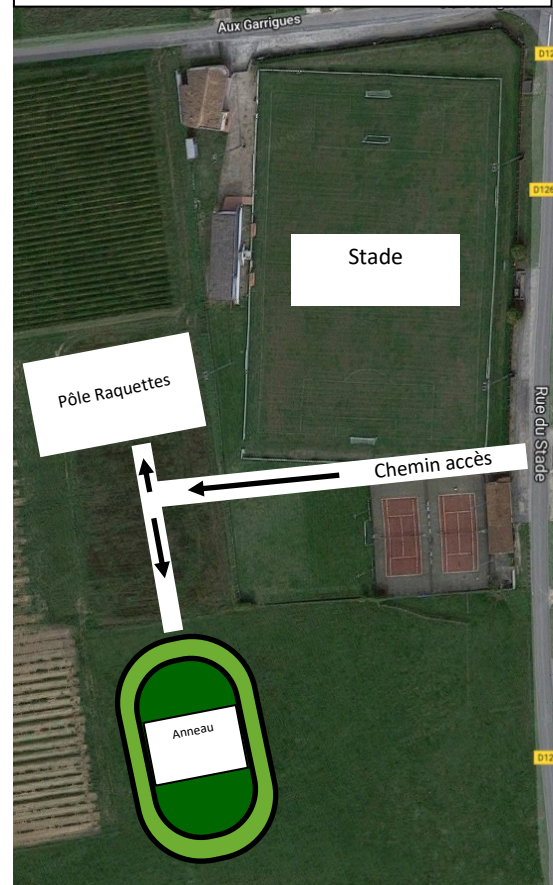

Travaux École



De gros travaux ont été réalisés sur le groupe scolaire cet été.

1. Réfection des sols de deux classes:

Les sols des classes CE2 et CM2 ont été remaniés. L'ancien revêtement a été remplacé par des dalles clipsables professionnelles « Grand Passage » .

2. Alerte incendie et alerte PPMS:

L'intégralité du groupe scolaire est désormais équipé d'un système alerte incendie et alerte PPMS. Des boîtiers d'urgence ont été fixés dans chaque classe. Le Plan Particulier de Mise en Sureté (PPMS) est un plan de sécurité civile destiné à faire face à des risques majeurs (catastrophes naturelles, accidents technologiques ou situations d'urgence particulières). Son objectif est la mise en sécurité de l'ensemble des occupants dans les meilleures conditions et les plus brefs délais.



3. Remise aux normes du réseau Internet:

500 mètres de câble: c'est la longueur de câble outdoor catégorie 6 qui a été déployée sur le groupe scolaire cet été par le personnel communal. Chaque salle dispose maintenant de deux prises rj45 reliées directement à une baie de brassage neuve pour éviter toute déperdition. Les commutateurs obsolètes ont été enlevés et une baie de brassage neuve a été posée dans le local technique. Elle est équipée d'un Switch professionnel et rassemble les composants informatiques et téléphoniques ainsi qu'un serveur NAS. Le groupe scolaire est maintenant prêt pour réceptionner la fibre.

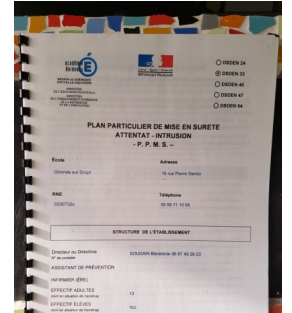
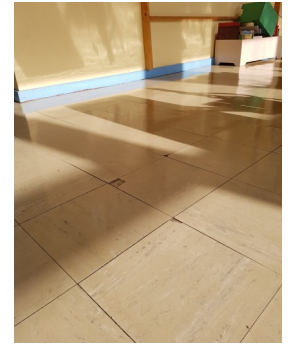
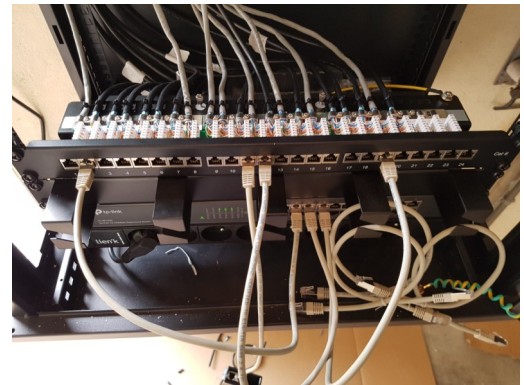

4. Installation d'un VPI dans la grande section:

Le vidéoprojecteur interactif (ou VPI) est une solution qui se compose d'un vidéoprojecteur tactile avec module interactif intégré, de stylets, d'un ordinateur et d'un simple tableau blanc. La solution de vidéoprojecteur interactif peut utiliser n'importe quel tableau ou surface blanche existante. Nous avons opté pour un tableau blanc veleda de 4x2 mètres aimanté. Cette classe numérique, vidéoprojecteur, pc portable et accès internet permettra de donner une dimension nouvelle au métier de l'enseignant via l'accès à des moyens pédagogiques modernes qui correspondent au monde dans lequel évoluent les élèves : une société de l'information et de la communication en rapide et constante évolution.



5. Installation d'un portillon donnant accès à la maison achetée à Gironde Habitat

Un portillon a été installé en limite de la cour primaire. Les enseignants et l'équipe périscolaire peuvent accéder à la maison et stocker tout le matériel de jeux d'extérieur qui étaient jusqu'à présent dans le local technique. Cela permet également de délocaliser certaines activités périscolaires.



RETOUR SUR...Fête de la Saint Clair

Saint Clair : 2 jours de Fête

Innovation cette année : la fête de la Saint Clair a été portée par la municipalité sur 2 jours les 15 et 16 juin derniers. Une très forte participation du milieu associatif a permis aux Girondaises et aux Girondais de découvrir et d'apprécier les associations culturelles et sportives sur notre commune.

L'ouverture de la fête a eu lieu le samedi 15 juin par un apéritif communal offert au Cercle « l' Ancien Bistroquet » avec un accompagnement musical de la très appréciée Banda Aioli Beach sur les 2 jours . Nous remercions celles et ceux qui ont participé de près ou de loin à l'organisation de cet évènement très prenant!

Retour en images....



RETOUR SUR...Manifestations



Marchés des Producteurs de Pays

Le 20 juillet dernier s'est tenu le Marché de Producteurs à Gironde sur Dropt

Ce marché était composé de 12 producteurs locaux et a accueilli entre 300 et 400 personnes, une clientèle fidèle au RDV, le principe est d'alterner le lieu du marché en se rendant à tour de rôle dans chacune des communes environnantes. Cette année Gironde sur Dropt a démarré en seconde position avec une volonté d'organisation plus forte.

Y A D'LA VOIX a animé cette soirée jusque tard dans la nuit, puis des âmes très courageuses ont nettoyé la Place de la République afin qu'elle retrouve sa simplicité matinale.

Gironde sur Dropt réorganise son marché, relancé depuis 2013 et tente à se faire connaître avec les communes environnantes qui bordent les axes routiers.

La Mairie et le Conseil municipal remercient tous les producteurs, ainsi que toutes les personnes qui ont contribué à l'organisation de ce marché et nous vous donnons RDV l'année prochaine.



Concours Agility 20, 21 juillet

Malgré un week end sous une chaleur torride, l'association du chien sportif remercie tous les bénévoles, juges et concurrents pour leur courage, ce qui a permis que le concours soit une parfaite réussite.

Les activités se situent depuis cet été sur un terrain mis à disposition par la commune rue des Tanneries.

Jacqueline Vasserot Passion du chien sportif 07 69 75 24 37

2 Girondaises récompensées



Forum des Sports du Samedi 14 septembre 2019 à Monségur : M. Francis ZAGHET, Président de la CdC du Réolais en Sud Gironde a présidé une cérémonie de remise des trophées aux bénévoles et sportifs qui se sont distingués au cours de la saison 2018/2019.

Deux jeunes sportives Girondaises ont obtenu les Titres de : « Palmarès de meilleurs résultats individuels » :

Alice Mau de l'École de Judo Réolaise a été récompensée pour ses titres de Vice Championne de France, Championne de la Région Nouvelle Aquitaine, et pour sa sélection par le comité de Judo Gironde pour représenter notre département au Championnat de France Minimes par Équipes Départementales.

Gabrielle Montero du Squash Yvon Mau a été récompensée pour sa place 16 ième dans la catégorie U13 Championnat de France (à 11 ans) et de multiples victoires aux tournois régionaux. L'association Squash Yvon MAU est également récompensée pour son implication dans la vie Communautaire .

Gironde sur Dropt

Soirées Dansantes calendrier 2019/2020

2019

Samedi 14 septembre
BAL d'OUVERTURE

Le 14/09/2019 Jean-Louis VINCENT
Le 19/10/2019 Jean Marie GUILLOT
Le 16/11/2019 AMBIANCE
Le 07/12/2019 CLAUDE ALAIN
(PARTICIPATION TELETHON)

2020

Le 18/01/2020 **46 ième anniversaire**
FERNANDA ET LES COPAINS D'ACCORD
Le 15/02/2020 FESTIVAL MUSETTE
Le 07/03/2020 Jean-Louis VINCENT
Le 21/03/2020 SUD MELODIE
Le 18/04/2020 LOS AMIGOS
Le 02/05/2020 AMBIANCE
Le 16/05/2020 FERNANDA ET LES COPAINS D'ACCORD
(Bal de clôture)

Réservations HR

Nicole Martineau 06 16 91 43 89 Christine Bentejac 06 40 20 41 50

BOURSE AUX VÊTEMENTS ENFANTS/JUNIORS/ADULTES



PUERICULTURE/JOUETS
Les 05 et 06 Octobre Salle
des fêtes de Gironde/Dropt
9h - 17h30
tél : 06 74 77 08 21



**ATELIERS INFORMATIQUES
POUR LES PARTICULIERS**



Initiation,
Intermédiaire et
Perfectionnement

INITIATION :

LES MARDIS DE 14 à 16H

INTERMÉDIAIRE :

LES MERCREDIS DE 14 à 16H
LES JEUDIS DE 14 à 16H

PERFECTIONNEMENT :

LES VENDREDIS
DE 14 à 16 H

Plus d'infos

Pascal : 05 56 71 14 11

MARCHE ROSE 2019 SAMEDI 12 octobre 2019

sur la commune de Bieujac

- ⇒ 10h15 salle des fêtes, retransmission match de rugby FRANCE/ANGLETERRE, coupe du monde au Japon.
- ⇒ Petite restauration sur place
- ⇒ Fin d'après-midi: trail rose / course sur route
- ⇒ Soir : projection du film « de plus belle » avec Florence Foresti et Mathieu Kassovitz



**DIMANCHE
13 octobre 2019**

LA MARCHÉ ROSE Sensibilisation au dépistage



Arrivée prévue
à 11h30 Mairie de Bieujac

Wa-Jutsu

Méthode de Ju-Jutsu traditionnel

和術



NOUVEAU A GIRONDE

WAJUTSU

Salle de la Gare

Mercredi 19h30 21h

Ados/Adultes

Samedi 10h 11h30 Enfants

Le Sentier du Sadirac est à présent ouvert au public.

Vous trouverez sur le parcours une aire de pique-nique, et toute la signalétique nécessaire.

Pour ceux qui le souhaitent, il est possible de se garer au parking du cimetière, puis suivre à pied ou à vélo la rue Ste Pétronille et la Voie nouvelle pour rejoindre le parcours (voir plan ci-dessous).

